Haftalık Hastalığınız
SAYI: 259
1000.- TL. (KDV DAHİL)

LİMON

(Mamüllerimizde domuz kokusu olabilir.)

Kamuoyunun Körfez savaşıyla meşgul olmasından yararlanan işkenceciler iyice azgınlaştı. Son bir ayda 4 kişi ''şüpheli öldü.'' 12 Eylül'le moda olan ''camdan düşmeler'' işkencecilerin yeniden gözdesi oldu!

Foto: LİMON

İncirlik'teki uçak gürültüleri yüzünden sütleri kesilenlerden...

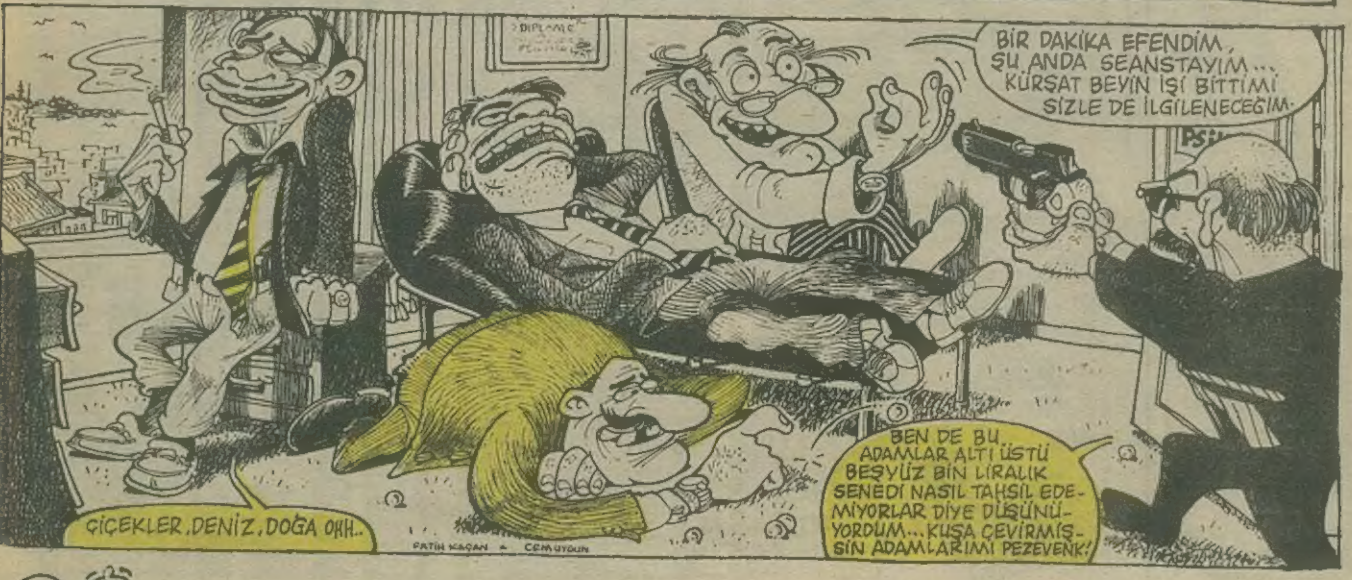

netekim

Ordu meselesi

Bazı şahıslar ne hikmetse, bir müddettir orduyu dillerine doladılar. "Milli Güvenlik Konseyi'nde ilk defa askeri aştık", "Bu ordu hantal", "Irak bir hücum etseydi dağılmıştık" gibisinden ipe sapa gelmez laflar ediyorlar. Anayasayı aşmak, delmek, tecavüz etmek zannediyorlar ki, makbul bir şeydir de, öyle konuşuyorlar.

Netekim Yine bu çevrelerde, Genelkurmay'ın Milli Savunma Bakanlığı'na bağlanmasından da mütemadiyen bahis konusu ediliyor. Bu iş devamlı gagalanıyor. Esasına bakılırsa Batı ülkelerinde asker, savunma bakanlığına bağlı oluyor. Niçün? Zira oralarda demokrasi var. Ve demokrasi bunu icap ettiği içündür ki, bu böyle. Madem , biz de demokrasi en güzel bir idare şeklidir diyoruz, o vakit bunun bizde de böyle olmasını istemek tabidir. Lakin her işin bir zamanı var. Zamanında yapılmayan işte muvaffakiyet şansı da az olur. Başaramazsınız. Netekim, erken öten horozun başının burulması da bu sebeptendir.

Asker Genelkurmay Başkanı'nı her zaman Başbakan'dan sonra görmeye alışmıştır. Göremeyince meraklanır, telaşa kapılır. Allah muhafaza panik başlar. O vakit ayıkla pirincin taşını. Zira, bir ordu içün en büyük tehlike başsız kalmaktır. Bu böyle olduğu içündür ki harp zamanlarında, karışıklıklarda askerin başsız kalmaması içün her türlü savaş hilesi de tertip edilir. Komutan ölürse bu askerden saklanır ki, morali bozulmasın. Netekim, 12 Eylül zamanında da herhangi, Allah geçinden versin bir emri hak vaki olması halinde, milletin de asabı bozulmasın ve milli birlik beraberlik hasara uğramasın diye, Evren Paşa'nın yerine de benzer biri bulunması içün gizli emir verilmişti. Amma Evren Paşa'nın bir benzerini bulmak mümkün olmadı. Zira bazı insanların eşi, benzeri de olmaz. Neyse ki, benzere gerek te kalmadı, şükürler olsun.

Bütün insanlar gibi, askerler de hürriyetine düşkündür. Kimseye bağlanmak, emir almak istemezler. Gerçi askeriye emir komuta zincirine bağlı olarak çalışır. Amma bu, bu işin tabiatı gereğidir. Emir demiri keser diye bir tabir vardır. Onun gibi işte... Yoksa kim istemez kendi kafasına göre hareket etmeyi? Hürriyetine hudut konulmasını?.. Başta da dediğim gibi, bir vakit gelecek insanların böyle birbirlerine bağlanmaları, ram olmaları lüzumu da ortadan kalkacak. Bunu çeşitli anarşist kaynaklar da işaret ediyor. Anarşist deyince, eşkiya terörist onu anlamamak lazım. O da var amma o başka... Bu anarşistler devlet de olmasın, hiyerarşi, otorite olmasın, onu müdafaa eden kişiler. Mesela Kropotkin, Bakunin gibi... Adlarını okuyoruz. Vakti gelince, otoriteyi temsil eden Savunma Bakanlığı da lağvolacağı içün böyle bir bağlanmaya lüzum kalmayacaktır. Amma bu ne zaman olur? Onu bilemeyiz. Netekim, Bakunin de böyle bir şey yazmamıştır.

O sebeple hayalleri bir kenara bırakmak şarttır. Milli Güvenlik Konseyi de şartlar icabettirdiği içün tesis edilmiş bir müessesedir. Yoksa niçün kurulsun ki? Şimdi hal böyleyken, kalkıp MGK'da askerleri aştık demenin manası var mı? O denge öyle icap ettiğinden öyle tesis edilmiş. Askeri aşmaya çalışırsan o iş yürümez. Baştan böyle konulmuş. Siviller ekalliyette, azınlıkta kalmış. Zaten kafi miktarda sivilde orada mevcut, yok değil ki? Lazım gelen bakanı da davet edebiliyorsun. Siviller doluşsun diye mahalle muhtarlarını da kurula alamazsın ki! O vakit karşı tarafta onbaşılar da dahil edilsin diyebilir! Ne diyeceksin o vakit?

Bir de hantal ordu lafları edenler var. Ordu niçün hantal olsun? Lüzumu Halinde gayet te kıvrak hareket edebildiğine hep beraber az mı şahit olduk? Netekim, 12 Eylül'de ordunun ne kadar kıvrak ve seri edebildiğini hepimiz gördük. Ordu hantal olsaydı bugün memleket çoktan elde gitmişti. 10 senede birdir ki, bu sayede kurtuldu.

Anayasa dışına çıkmaya gelince; bu herkesin başından geçebilir. İnsan gençse, tecrübesizse bu hataya düşebilir. Şeytan adamı aldatıyor. Netekim bu kaçamak benim de başıma geldi. Amma ben sonraları hep netamet duydum. Kimseye de tavsiye etmem. Adamın yuvasını yıkmaya değmez.

LİMON

Sermaye yeniden ANAP'a göz kırptı

Ekonomik büyüme yavaşladı. İşadamları 1991 için kötümser... Körfez savaşından istifade 200 bin işçiyi işten atan patronlar, kendilerine yeniden devlet desteği verilmesi, toplusözleşmelere müdahale edilmesi, dış yardım sağlanması "karşılığında" bir süredir mesafeli durdukları ANAP'a yeniden yanaşacakları işaretini veriyorlar.

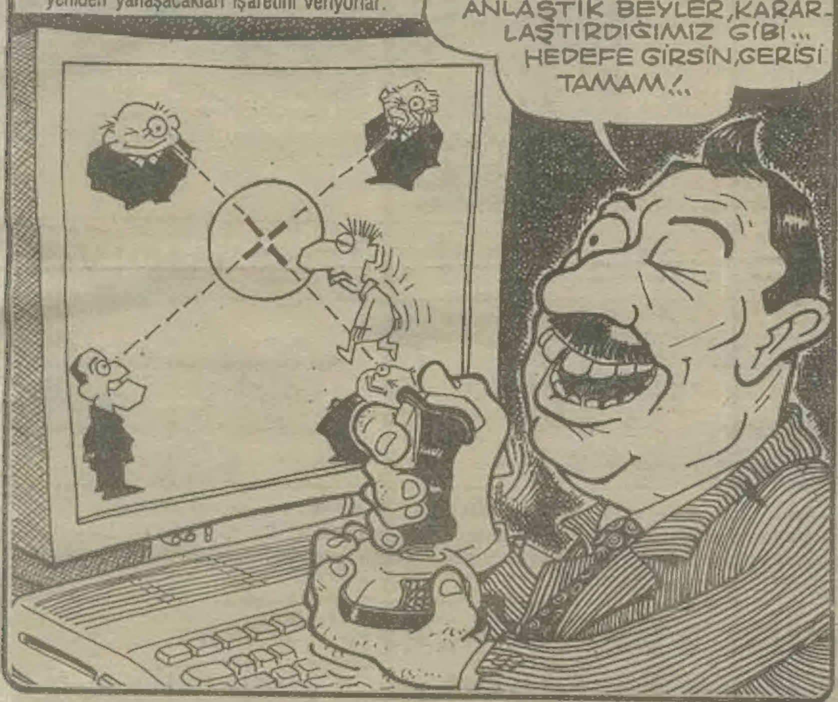

■ Körfez savaşında Gorbaçov devreye girdi. Sovyetler'in barış planı kabul edilirse, ABD'nin hem Ortadoğu'yu "yeniden düzenleme" insiyatifi azalacak, hem de milyarlarca dolar harcayıp Körfez'e yığdığı kara ordusu savaşıp "zafer kazanamadan" geri dönecek, ABD "prestij" kaybedecek.

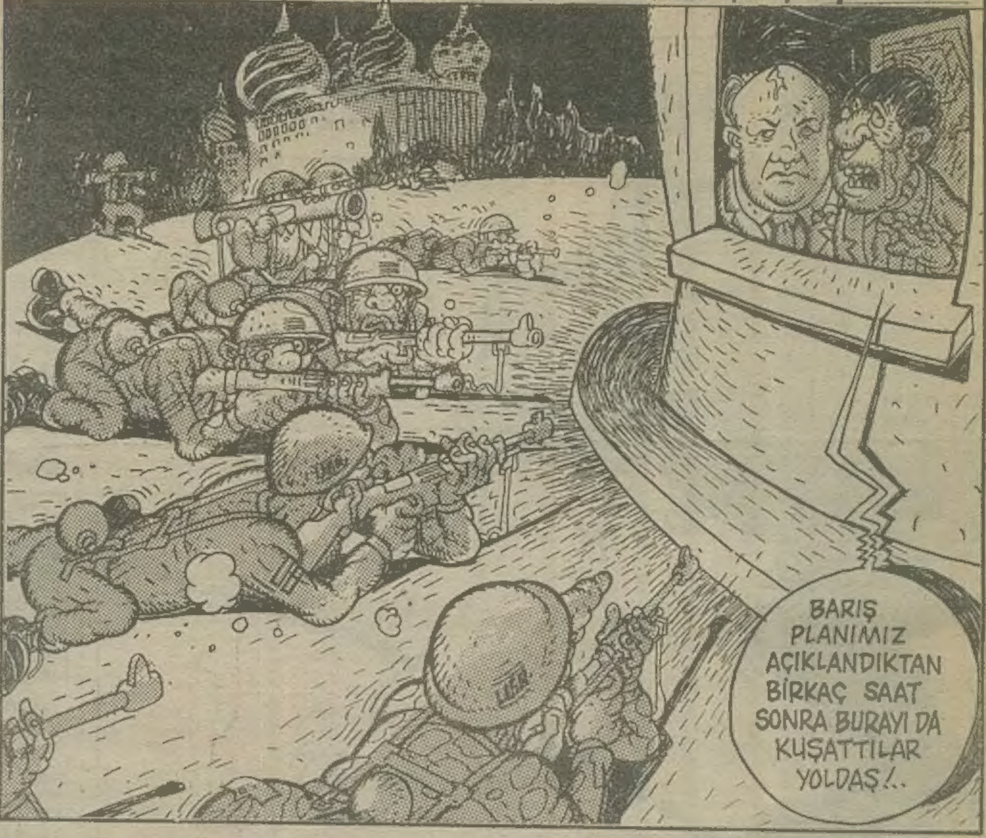

Bush'un benzerini arıyoruz

?

Bütün gazeteler Saddam'ın benzerini seçiyor. Biz de Bush'un benzerini arıyoruz. Herkes bir fotoğrafla katılabilir. (Tahammül Ötesi ve Deniz Baykal hariç).

■ 1991 dünyada Mozart, Türkiye'de Yunus Emre yılı

■ 10 yıl 4 aydır kapalı olan DİSK'in, 24. kuruluş yıldönümünde tekrar açılması gündemde

"Hantal ordu" açıklaması

Çankaya'dan yapılan yazılı açıklamada, bir süre önce dile getirilen "hantal ordu" ifadesiyle, "ordunun kötülenmediği" belirtilip şöyle denildi: **"Ordunun hantallığı giderilsin istiyoruz. Amaç, ordumuzu 10 yılda değil, 5 yılda bir darbe yapabilecek yetenek ve donanıma kavuşturmaktır."**

■ Taslağı hazırlanan 'Anarşi ve Terörle Mücadele Yasası' ile polise "yargı bağışıklığı" sağlanıyor.

İŞKENCE DİZİSİ: 258

■ 'Savaşa Hayır' gösterilerinin bilançosu: 2 ölü, 54 yaralı.

Tezek bu yıl sorun değil

Ora'da bu yıl tezek sıkıntısı çekilmediğini sevinçle ifade eden Oralılar, "**Öcü Tim sağolsun; her yere şey yapıyorlar. İneğe, öküze kalsaydık yine soğuktan donmuştuk**" diyorlar.

ORASI

18 Iraklı daha sığındı

"**Saddam'dan kaçarak**" Türkiye'ye gelen Irak'lı mültecilerden 18'i daha, Türkiye'de perişan durumda kaldıkları için "**Allah'a sığındılar.**"

'Ayak basma' denemesi

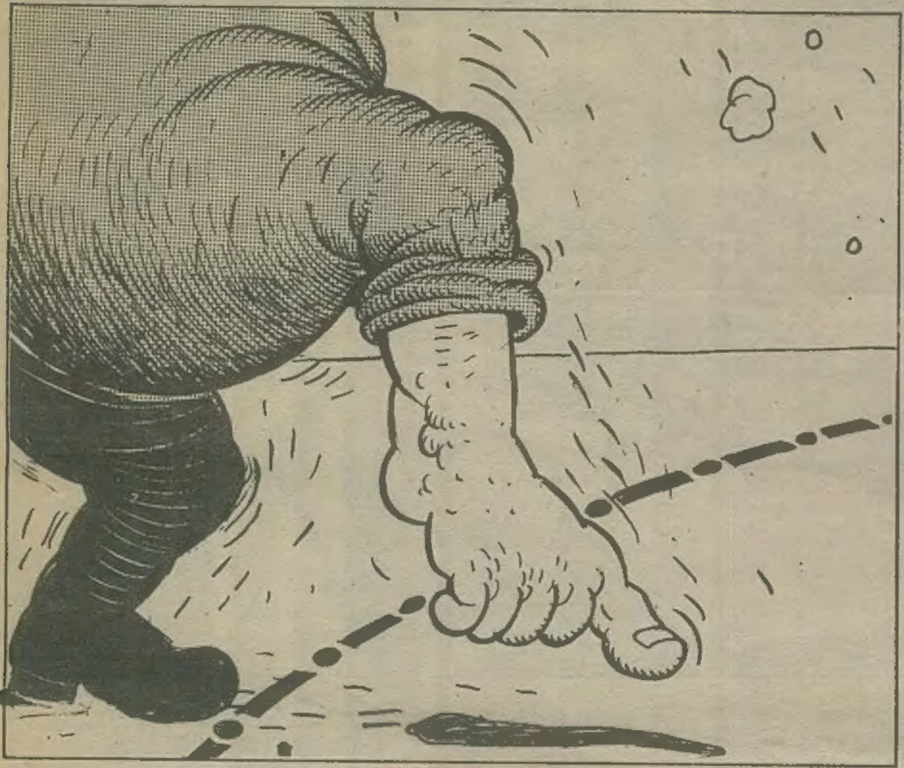

(ORASI)- Her an yaşadıkları toprakları da kana boğabilecek olan "**Körfez savaşı**"nı, korumasız ve tedirgin biçimde izleyen Oralılar'ın bugünlerde bir "**konuğu**" var. "**Tahammül Ötesi**" bu kişinin Ora'yı "**ziyaret etmesinin**" amacı, korkulu günler geçiren Oralılar'a güven(!) verip, daha sonraları oya çevireceği Kürt desteğini almak. "**Destek denemesinin**" yanı sıra, Tahammül Ötesi Irak sınırında bir de "**ayak basma denemesi**" yaptı. Tahammül Ötesi'nin ayak basma denemesi, yavaşça "**Irak toprağına**" değdirdiği tombul ayak başparmağına diken batması nedeniyle çok kısa sürdü.

Kürtçe'ye prostat engeli

(BURASI)- "**Kürtçe konuşmanın serbest bırakılmasıyla**" ilgili yasa tasarısı, TBMM Anayasa Komisyonu tarafından ele alınamıyor.

"**Türkiye henüz buna hazır değil**" diyerek tasarıya karşı çıkan Komisyon Başkanı, 80'lik ANAP'lı **Kamil Coşkunoğlu**'nun prostatını ileri sürerek dakikada bir tuvalete taşınması nedeniyle, görüşülmelere geçilemiyor.

Körfez savaşı bel ağrısı yapıyor

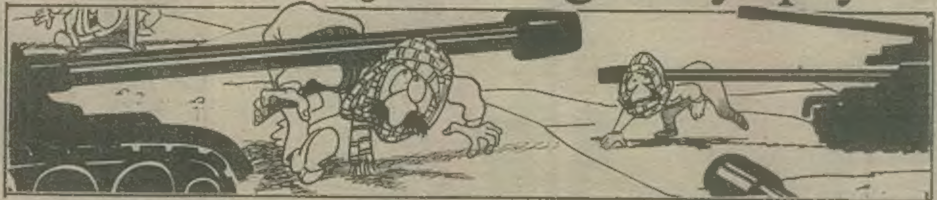

(ORASI)- Körfez krizi ile başlayan ve Körfez savaşı ile devam eden süreçte, Oralılar arasında bel ağrısı ve kireçlenme hastalıklarının arttığı saptandı. Doktorlara -bulabilip- başvuran Oralılar, "her yerde 'konuşlandırılmış' silahların namlularına çarpmamak için eğilmekten" dolayı "bellerini büken" ağrılardan şikayetçi oluyorlar.

TÜSİAD Mızıkçıoğlu'nun davetini kabul etti

(ORASI)- Acayip Haller Bölgesi yöneticisi **Gayri Mızıkçıoğlu**, TÜSİAD üyesi "**büyük patronların**", davetini kabul edip Ora'ya tam kadro halinde gelmelerinden çok memnun.

Bir süre önce İstanbul'a gidip işadamlarını "**Ora'nın Huzur ve istikrara kavuştuğunu**" ileri sürerek bölgede yatırım yapmaya çağıran "**Mızıkçıoğlu**'nun bu daveti, TÜSİAD tarafından "**tebessümle**" karşılanmıştı (reddedilmişti).

TÜSİAD üyesi işadamları, gönlünü almak amacıyla, **Mızıkçıoğlu**'nun ikinci davetini geri çevirmeyerek Ora'ya geldiler. Acayip Haller Bölgesi tarafından sünnet ettirilen 25 çocuğun sünnet törenine "**yarım saatliğine**" katılan TÜSİAD üyeleri, daha sonra askeri bir uçakla Ora'yı terkettiler.

Tommiks'e karşı Alpaslan, Alpaslan'a karşı Maho

(ORASI)- Batılı çizgi roman kahramanlarına karşı, Türk "**Çizgi kahramanları**" yaratma kampanyası Ora'da da "**yankı**" buldu. Bir süredir, Kültür Bakanlığı'nca yürütülen "**Milli ve manevi kıymetleri bünyesinde toplamış**" bir Türk çizgi tipi yaratma çalışmaları sonucunda ortaya, "**Batılı**" Teksas, Conan, **Zagor** ve **Tommiks** gibi "**kahramanlara**" karşı, Türk kahramanı "**Alpaslan**" tipinin çıkartılması düşüncesi benimsendi. Bunun üzerine harekete geçen Oralılar da, **Alpaslan**'a karşı, gazetemiz muhabiri **Maho**'dan esinlenerek bir Kürt çizgi kahraman tipi yaratma çalışmalarına başladılar.

Iraklı mültecilere 'vize' konulacak

(ORASI)- Bu ayın 25'inden itibaren, Irak'tan kaçarak Türkiye'ye girmek isteyen Kürt mültecilerden "**vize**" istenecek.

Mültecilerden istenecek olan vize, "**Saddam Hüseyin hakkında, TRT TV'sinden yayınlanabilecek özgünlükte, yeni hakaretler ve aşağılayıcı sıfatlar içeren**" tek sayfalık metinden oluşuyor.

Vizeleri, **Gayri Mızıkçıoğlu**, **Ertürk Yöndem** (TRT Temsilcisi) ve **Tekir Amanaman**'dan kurulu denetleme birimince "**beğenilen**" mülteciler Türkiye'ye kabul edilecek.

Maho köşesini bu hafta da arkadaşlarına bıraktı

Şemdinli Günlüğü

Ender Özkahraman

PEYNİR GEMİSİ

WAR IN THE ANAP

"Hükümet gibi kadınım maşallah" diye düşündü beş çayını içerken.

"Niye politikanın uzağında duruyorum?" diye gürültülü bir şekilde iç geçirdi.

İkinci çayı ve sekizinci dilim keki biterken akşam kocası ile konuşmaya karar vermişti bile.

— Turgut Ruhuuum...

— Emret başbakanım...

— Ay valla Allah söyletiyor seni. Bak ne diyicem ben politikaya girmeye karar verdim.

— İyi de bu koltuk bir kişilik Semranım.

— Yanlış anladın minik kuşum. Ben ANAP İstanbul il başkanı olmak istiyorum.

— Bilmem ki Eymen Topbaş buna ne der?

O sırada Amerikan Memorial Hospital da De Bakey tarafından ameliyat edilmekte olan ve edilen telefon üzerine derhal ayıltılan Eymen Topbaş bu karara önce itiraz ediyor, fakat De Bakey **"Ameliyata İstanbul Göztepe SSK hastanesinde devam edilecek"** deyince aniden karar değiştirip **"koltuğu"** sahibine teslim etmeyi daha akıllıca buluyordu.

Bu arada aile meclisi acele olarak toplanmış durumu görüşmekteydi. Karar metni kısa ve açıktı.

"Bir koyacağız, üç alacağız..."

Karar açıklanır açıklanmaz büyük tepkilere ve tartışmalara yol açıyordu. Keçeciler takımı **"Bir kadının arkasında namaz kılmanın islamiyetle bağdaşmayacağını"** açıklarken, liberaller **"Semra hanım'ın partiye 83 ruhu aşılayacağını, imam nikahına son vereceğini ve doğurarak nüfusları artan gericilere spiral takacağını"** belirtiyorlardı.

Destekçilerden biri de eski damat Asım oldu.

Tan gazetesine bir demeç veren Asım **"Ailenin aktif politika yapma kararı üzerine Selma Güneri'den boşanacağını ve eski karısı Zeynep ile yeniden evleneceğini"** açıklıyordu.

Hükümetteki huzursuzluk büyürken muhafazakar kanat Yetim Hüsnü'yü Özal ile görüşmeye gönderdi.

Çankaya Köşkü'nde Cumhurbaşkanı Özal'a **"Semrus Hanımus parti içi çekişmeus dışındavius. Çünkü eğer partiyus dağılırıyus, Avantus Mortus"** diyen Yetim Hüsnü'ye Cumhurbaşkanı çok kızarak **"Sen de mi Brütüs"** diye cevap veriyor ve onu kaplanlarına atmakla tehdit ediyordu.

Tatsız konuşmalardan sonra başı öne eğik bir şekilde Çankaya'dan ayrılan Yetim Hüsnü doğruca Asliye Hukuk Mahkemesi'ne gidiyor ve Yetim Hüsnü olan adını Öksüz, yetim ve Brütüs Hüsnü olarak değiştiriyordu.

Ertesi günkü televizyon konuşmasında Muhafazakar kanadı Cahiliye dönemi insanları, mamut ve diplodocus olmakla suçlayan Cumhurbaşkanı konuşmasını şöyle bitiriyordu:

"Her başarılı erkeğin arkasında başarılı ve güzel bir kadın vardır."

Bu sözlere ilk tepki Ecevit'ten geldi. Ecevit bu özdeyişin doğru olmadığını açıklarken TRT suçlanan bakanlara cevap hakkı tanıyacağını açıklamıştı.

Mehmet Keçeciler cevap hakkını kullanmayacağını söyleyerek, cevap hakkı süresi kadar Din ve Ahlak konuşması yayınlanmasını önerdi TRT'ye. İstanbul'da ise Semra hanım Hilton Oteli'nde partililere açık büyük bir yemek veriyordu aynı gece.

Cemil Çiçek'in **"Yemeğe katılan ilçe başkanları fahişedir"** gibi uyarıları etkili olunca yemeğe delegelerin bir kısmı katılmıyordu. Fakat aynı yemekte renkli simaları da görmek mümkündü.

Ses ve sahne sanatçıları **Yüksel Uzel, Osman Yağmurdereli, Coşkun Sabah** ve **Tecavüzcü Coşkun**'un yanısıra Galatasaray'lı **Tanju,** Fenerbahçeli **Oğuz** ve Siirt Yolspor'lu **Ferzan** geceyi renklendiriyorlardı. Hakem Yusuf Namoğlu ise davete katılmak için salona girmeye çalışan Adnan hoca ve ekibine kırmızı kartını tereddütsüz gösterip onları davet dışı bıraktı.

Yemek artıkları toplanarak geceye katılmayan ilçe başkanlarına gönderilirken Muhafazakar kanadın temsilcilerinden Yusuf Bozkurt Özal yemeğe katılmama nedenlerini **"Biz Sultan sarması, saray helvası, padişah macunu yemeye alışmış bir milletiz. Liberal dolmasını kimse bize yutturamaz"** diye açıklıyordu. Davete katılan bazı muhafazakar delegeler ise ertesi günkü sorgulamalarda **"Valla biz mevlit var sandıydık"** diyerek kendilerini savunmuşlardı.

Akbulut ise çaresizdi. Yukarı tükürse hanfendi, aşağı tükürse ayakkabısı vardı. Üstelik ayakkabının ne kadar tabanı olduğu da meçhuldu.

"Hanfendi için endişeleniyorum. Şimdi onun hakkında da ne fıkralar uyduracaklar kimbilir?" Diyerek işi geçiştirmeyi şimdilik doğru buluyordu.

Hanfendi resmen politikanın içindeydi artık.

Kenan Evren'den onbir yıl sonra bir **"Kurtarıcı"** daha çıkmıştı çok şükür...

Gani MÜJDE

Yeni kitabım T.Ö.rkiye yakında çıkıyor..
Eli kulağında. Ha çıktı ha çıkacak.

İNSANİ ÖYKÜLER DİZİSİ

BİR BABA HİNDİ

Yazan: Gani Müjde — Çizen: Sencer

Metin ÜSTÜNDAĞ

M'ÖYKÜLER

monoton hayatınıza renk katacak, mini **PARANOYA**'lar

• bindiğiniz taksinin kuş uçmaz kervan geçmez kuşker-mez bir yolda bir yayaya çarpması. yaya'nın anında ölmesi. şoför bey'in ölü yaya bey'i parçalarına ayırması. her parçasını bir başka muhitte atması. şahit kalmasın diye sizi de öldürmesi. ve ölü siz'i "bütünen" eve getirmesi. ailenize "yolda kalp krizi geçirdü, appla. duttum gettüm" demesi. ve taksi ücretini gece tarifesi üzerinden alması. (bir tür kısa günün kârı vakası yapması.)

• teharet'ten (sulu döt tanımı) aşırı derecede (ve nedense) zevk almanız ve kumla yapılan teharet'ten aynı hazzı alamamanız sonucu "teharet soğukluğu"na yakalanmanız.

• ilk kez sizinle cinsel ilişkiye giren bir kızın kızlık zarı bozulurken çok kan gelmesi. kanın durmaması. kızın kan kaybından gitmesi. ve sizin olaya "kaza süsü" vermek için başınızı kapıya çarpmanız (ve dahası) çarşaf ve yorgandaki kan lekelerinin dömeks'le bilem çıkmaması ve, ve bahar kokulu çamaşır suyu ACE'ye minnet muhtaç kalmanız.

• yaşadığınız bu yerin aslında, "gerçek dünya" olmaması ve bütün bunların (bu olanların) sizi ti'ye almak için tasarlanmış bir dizi "gizli kamera şakası" dekoru ve senaryosu olması.

• rüyanızda sevgilinizi nergis toplarken görmeniz (sevindirik olmanız) akabinde ertürmk yöntemk'in sevgilinize "röportaj yapiciim" diyerek yaklaşıp sevgilinizle (o an, orada) bir toplumsal yaraya barnak basması. kanırtması. ve tüm bunların sizin rüyanızda, sizin gözlerinizin önünde, sizin sevgilinizle olması. (paranızla rezil olmanız durumu.)

• kalabalık bir cadde'de, sakin ve pek mülayim yürürken arkadan bir elin, apışaranıza doğru uzanması, zekeriya ve testislerinizi avuçlaması ve ancak cibuti milli marşının 1958 kıtasını ezbere okursanız zekeriya ve testislerinize rahat verebileceği temennisinde bulunması (bir tür yar ak'lara gelmeniz vaziyeti... saygılar Tarkan Akay)

• gece vakti, sıcak yatağınızda, dötünüzde pire'ler sorti yaparken sakar bir hırsızın evinize girmesi. oraya buraya çarparak her yanı devirmesi. tıkırtıya uyanmanız (hadi lan ne çalacaksan çal da git be adam diye düşünürken) hırsızın yatak odanıza teşrif etmesi. uyuyo taklidi yapan sizi dürterek uyandırması. ense kökünüzden öpmesi ve boynunuza törkiya gazatası'nın bedava verdiği inci kolyelerden birini takması (yuf deve olması).

• kapı aralığından kapıcıya çöp torbasını uzatırken ellerinizin gayri ihtiyari olarak birbirine değmesi. aranızda o ana özel Bir elektriklenme (bir karşıkoyamayış) olması ve kapıcı bayram efendinin kendine hakim olamayarak (otomotik'in yanıp sönmesi mühim diil) çılgınlar gibi sizi tepmesi.

• halka açık bir umumi helada (tercihen Topkapı Garajı Trakya tarafı helası) işerken hiç tanımadığınız bir erkeğin size çiçek vermesi dümeniyle yanınıza yaklaşması ve sizi (yerde içinde folklorik unsurlarda barındıran) sidik, sümük deryasına itmesi. üstünüzün kirlenmesi (başka bir şehre gidememeniz.)

SAYIN HANIMEFENDİ'NİN ANAP'IMIZA GENEL BAŞKAN OLMASINDAN BAŞKA İYİ VE GÜZEL OLUR KANAATİNDEYİM

Yani şimdik bunlar bir Türk kadınının ve güçlendirme vakfı da olabilen sayın bir hanımefendi başkan olamaz mıdır? Şimdik sayın cumhurbaşkanı mertebelerine kadar gelmiş ve maşaallah bu layık memleketi çok ta iyi yönetmektedir... Körfez savaşından masada Türkiye'ye en kârlı çıkan ve diğer masalar pardon diğer ülkelerin masanın altında kalacaklardır ve bu adamlar hiç bunu da mı görmüyorlar... Herneyse meselemizden şimdik bu kadar uzaklaşmadan ben buradan aynı kanaatte olduğum sayın Engin ve Cengiz adında olan gazeteci arkadaşlarımın da selam eder benim gibi onların da Türkiye'nin bu savaştan olan menfaatlerini yılmadan yazarlarsa ben efendim beş adet aldığım gaz maskesinden iki tanesini bu arkadaşlarıma hediye etmek istiyorum efendim... Böylece Saddam Hüseyin Bey'in şayet bir kimyasal bomba atarsa bütün solcular Erdal'da bunlardan biridir ve Hardal gazı da ağızlarını yakarak öleceklerinden sayın ANAP'ımız ve biz üç cengaver gazeteci olan biz de istediğimizi oh ne ala keyif keka diyerek yazarız efendim...

Gelelim sayın hanımefendinin deleglere ve yahutta ilçe başkanları sayın hanımefendinin verdiği ve sanıyorum kendi elleriyle yaptığı yemeğe katılmayarak acaba bunlar neden katılmıyorlar... Sayın hanımefendinin çok güzel yemek yaptığı için acaba bunlar çok yeriz de şişman olarak koltuklarımıza sıkışacağımız için yerimizden de kalkamayız ve sayın hanımefendi de oh ne rahat bir şekilde il başkanı olacağından bunu mu demek istemişlerdir... Bir cumhurbaşkanı mertebesinde olan sayın gözüm'ün değerli hanımefendi olan eşinin acaba daha iyi bir adayları mı vardır? Hayır yoktur o zaman daha neden bu insanlar sayın hanımefendi her neyse kısacası bence her şey uygundur ve geçmişte olan bazı olayları ben şu anda şöyledir ve yahutta böyledir şeklinde herhangi bir polemik şeklinde sayın Semra yengemden daha iyi bir başkan olmaz ve olamaz da...

Şimdik gelelim sayın hanımefendinin oğlu olan bir zamanlar Toyotası olan şimdik bilmiyorum arabası nedir? Nişanlanan Efemiz'e de ben buradan mutluluk ve bir yastıkta da inşallah kocasın tabii bu lafın gelişi öyledir bir yastıkta değil de inşallah onların her renkten üçyüz elli ve yediyüzkırk tane istedikleri kadar yastığa inşallah ihsan edecektir... Adam ömrü boyunca bir yastık olsa ohoo, kirlenir eder, yırtılır saç olur efendim... Şimdik oğlu da evlenecek olan sayın hanımefendinin oturduğu köşkte yalnızlıktan sıkılsınmı efendim yani köşkte altın günü mü yapacaktır da neden bir ANAP'a başkan olmasın... Ben şahsen delege olsam reyimi veririm...

Geçmişi unutan Ercüment

Ve o günden sonra Şevki, Galatasaray tribününün şef amigosu olmuş...
Arabası ile bir zamanlar dolmuşçuluk yaptığı söylenirdi Şevki'nin... Maç olmadığı günler Eyüp ile Eminönü arasında gider gelirmiş...
BU HAFTA DA MAÇLAR SIKI GEÇTİ HA!..
FENER GALATASAYAR'A NASIL GEÇİRDİ AMA...
Yaşı ilerleyince iyice Cimbom'a sarmış Şevki... Önce arabasını sonra elbiselerini sarı-kırmızıya boyamış... Ben söyleyenlerin yalancısıyım ama karısı ile yatarken bile karısına Beşiktaş veya Fenerbahçe forması giydirirmiş...
Ben çok geç döneminde tanıdım Şevki'yi. Karısı terketmiş, iyice yaşlanmış ve fakirleşmişti... Bir haftalık kesilmemiş sakalı, sarı kırmızı giysileri ve sarı kırmızı renklerden imal tespihiyle bakkallara çamaşır suyu satmaya çalışırken görürdüm sıksık.
BU YAĞMURDA BIRAKAMAZSINIZ BENİ... DUR!
BAĞIR ULAN!.. EN BÜYÜK CİMBOM DE!..
EN BÜYÜK BEŞİKTAŞ DE, ARABANDAKİ BÜTÜN ÇAMAŞIR SULARINI ALIYIM ULAN!..
HASSİKTİR!..
Kimse ölürken sahip çıkmadı Şevki'ye... Hastanede yattığı günler gazetecilerle beraber gelip reklam için fotoğraf çektirenlerin dışında kimse uğramadı yanına... Vasiyetindeki gibi kırmızılı sarılı kefene sarılamadı Şevki... Sarı kırmızı bir tabut içine sallana sallana gidemedi son yolculuğuna. Belediye 45 bin liralık patiskadan beyaz bir kefene sarıp gömdü Şevki'yi...
DELİYMİŞ GALİBA... GALATASARAYLI MIYMIŞ NEYMİŞ?..
HÖ HÖ HÖ!.. EN BÜYÜK KARTAL BABALIK!
Nur içinde yat karıncaezmez Şevki...
EN BÜYÜK CİMBOM!..

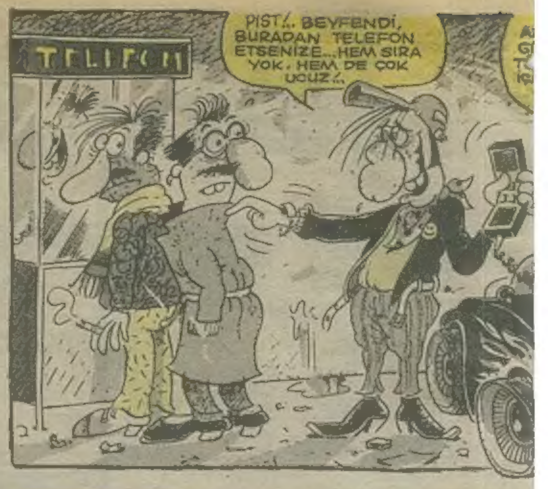

PIST!.. BEYFENDİ, BURADAN TELEFON ETSENİZE... HEM SIRA YOK, HEM DE ÇOK UCUZ!..

DUR ŞUNUN AKLINI KARIŞTIRAYIM BİRAZ!..
SELÇUK ERDEM + BAHADIR BARUTER

NEBULA

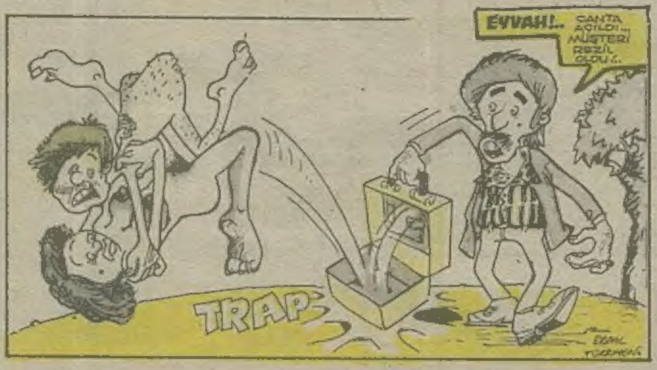

Cemil CAHIT

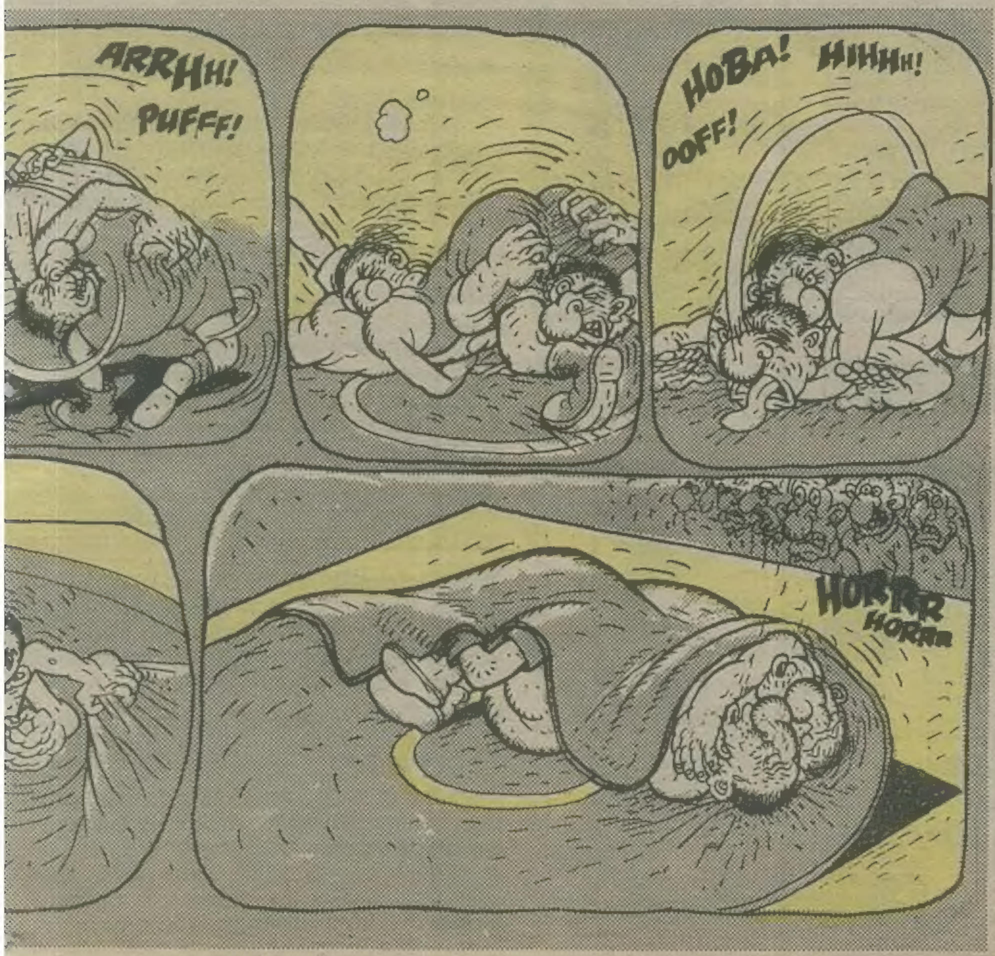

Metin ÜSTÜNDAĞ

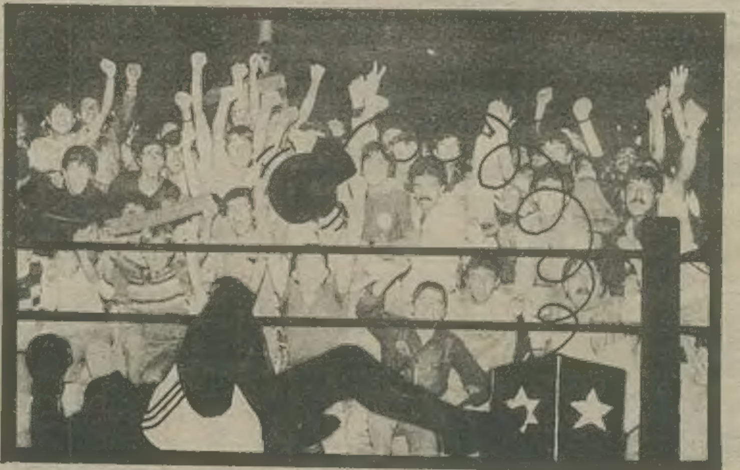

HAİN EVLAT ÖKKEŞ

Can Barslan

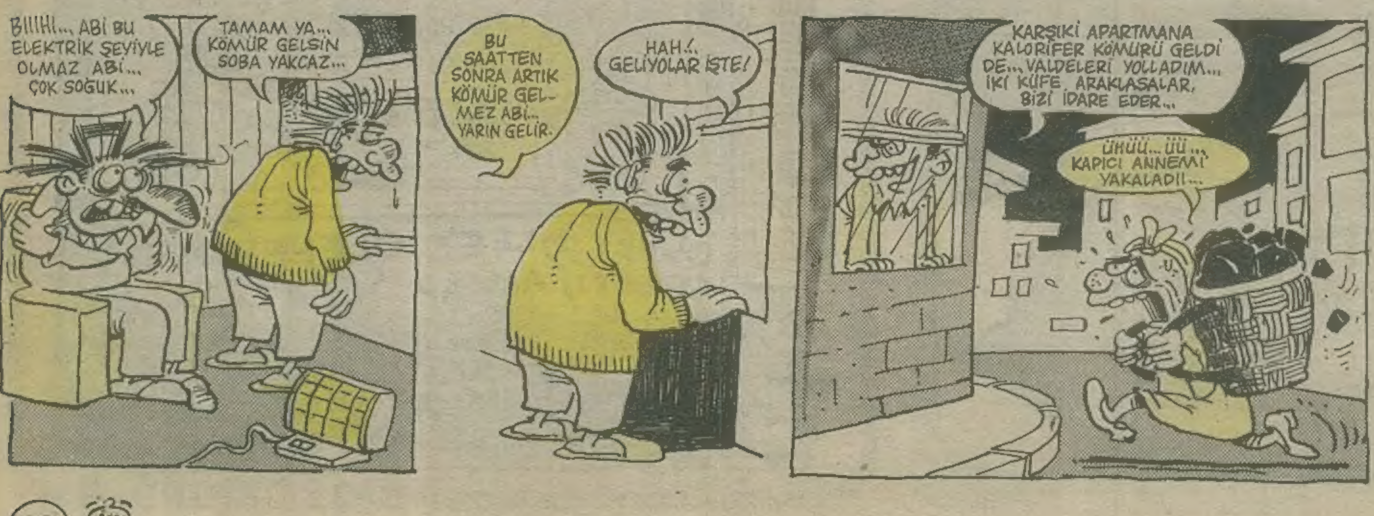

HAYAT BİLGİSİ

KEMAL KENAN ERGEN

KADIN HAKLARI EVRENSEL BEYANNAMESİ

Bu beyanname **Brüksel**'de, dünyanın dörtbir yanından üşüşen erkekler tarafından, kadınlara sürpriz olsun diyerekten hazırlanmış çam sakızı çoban armağanı bir bildiridir. Ayrıca pekçok ülkede, milli eğitim bakanlıklarınca biçki dikiş kursları öğrencilerine yararlı kaynak olarak tavsiye edilmiştir.

Madde 1- Tüm kadınlar hür doğarlar ve hür yaşamakta ısrar etmek şartı ile hür de ölebilirler.

Madde 2- Bütün kadınlar eşittir. Yani aynı miktarda hak ve hürriyet tüketebilirler. Kadınlar aynı zamanda erkeklerle de eşittirler. Kadın-Erkek eşitlik formülü şudur, **Erkek = 2 Kadın.** Ancak sözkonusu olan herhangi bir Cumhurbaşkanının eşi oluyorsa formül **1.5 Kadın = 4 Bakan + 0.5 Başbakan** şeklinde yorumlanabilir.

Madde 3- Kadınlar arasında din, dil, ırk ayrımı yapılmaz, genelevlerde vizite herkes için sabittir. Ama ekstraların pazarlığında kaş, göz, göğüs, kalça gibi farklar sonucu etkiler.

Madde 4- Kadınlar düşünme ve bunu açıkça ifade edebilme özgürlüğüne sahiptirler. Buna karşılık erkeklerin de çene kırma ve kol bükme özgürlükleri vardır. Toplumumuzda bugün herkes özgürlüğün ve maceranın tadını yaşamaktadır.

Madde 5- Kadınların belli düşünce ve amaçlar doğrultusunda birleşip, örgütsel faaliyetlerde bulunmaları en doğal haklarıdır. Mesela vatana-millete hayırlı evlatlar yetiştirme amacıyla on-onbeş örgüt elemanı doğurup, örgüt liderliği yapan kadınlarımızın sayısı küçümsenemiyecek kadar çoktur. (Haa unutmadan, örgüt elemanı yapmaktan çekinmeyin, unutmayınız ki, Tanrı her militanın rızkını verir.)

Madde 6- Seyahat etme özgürlüğü de her kadın için geçerlidir. Bilet atmak sureti ile diledikleri semtin otobüsüne binip seyahat edebilirler. (Pazara, hısım akrabalara, Ümran'ların kına gecesine, Aynur'un kızını görmeye, vs.). Kadının otobüste ayakta seyahat etmesi, fortçu erkekleri de derinden mutlu eder. Kadın takdir toplar, destek görür.

Madde 7- Herhangi bir kadına insanlık dışı muamele eden her kim olursa olsun, özür dilemek ve dağınıklığı toplamak zorundadır.

Madde 8- Tek eşlilik kadınlar için aşağılayıcı ve yorucu bir uygulamadır. Erkeğin nikahlayacağı her yeni kadın, diğerlerinin omuzlarındaki yükü ve yorgunluğu paylaşıcak, kişi başına düşen yumruk ve tekme sayısını da azaltacaktır.

Madde 9- Orgazm olmak da kadınların en temel hak ve hürriyetlerindendir. Yılın belli günleri kadının orgazm olmasına tahümmül etmek, erkeğin önemli bir yükümlülüğüdür. Hatta bazen beş-on erkeğin biraraya gelip **düşkün ya da muhtaç bir kadını sırayla orgazm etmeleri** sosyal yardımlaşma açısından önemli bir jesttir. Buna tecavüz de diyen olabilir ama sonuç kadın açısından değişmiyecektir.

PİŞMANLIKLAR SOKAĞI

PİŞMANLIKLAR SOKAĞI

Suat Gönülay

LİMON
BOY AYNASI

(förrsst leydi. miss bombon şekeri. şişirme kadın. ana arı. kraliçe arı. anaçhan, hantalhan.) nerde, nasıl ve niçin doğduğu bilinmiyor. dünyaya bir göktaşı olarak düştüğü rivayet ediliyor. kocasıbey'le elektrük etüd işlerinde et ve üd olarak **(etü'yle Üdi)** çalışırken tanışıyorlar. kocası-bey onun taktilosunu bozüyür, yapiyür, bozüyür, yapiyür ve filört ediyürler, evlenüyürler. makarna yiyorler.. çocuk yapiyürler. parti kurüyörler. part taym lover yapiyürler. biliyürsunuz iştea yaa.

ŞUMRU MÖÖZAL (PLASTİCE WOMEN)

(1.56 boyunda 2 metre eninde, et'ten the wall, et'nik grup. etli yahni, paygamber soyundan geliyor. bu değirmenin suyu nerden geliyor. kadın ana, türkish lokum, beyaz kadın, vakıf başkanı, türmk kadınını güçlendiriyor. body çalıştırıyor. devlet ana, imam nikahlı kadınları resmi nikah kıyarak güçlendiriyor. tapulu kadın yapıyor. kocasıbey enflasyon yapıyür aile'ler boşanıyür. şumru şultan onları tekrar evlendiriyür. kocası-bey taktiloyu bozuyür yapiyür hesabı yani, puro içiyor. beşiktaşı tutuyor. hasbahçenin gülü oluyor. stres yäratıyor, borsa'ya oynuyor. semiriyor sömürüyor, siyasete soyunuyor, siyaset taşıyor. hız tümseği olüyür. ahtopot apla, teorik yenge, liberal ana, arabesk seviyor, nazarlık taşıyor. ağır siklette dövüşüyor. fazla kiloları var, vakfa bağışlıyor. on yıldır üstüne birsürü şey yazılıyor çızılıyor. bir halt olmuyor. kısacası: alan memnun veren memnun bize n'oluyor hiç. kocasıbey dötü sıkıştığında (dolunay çıkınca) "kürt adam" olüyor. jambon teyze, ağır oturaklı kadın. nufuz ediyor, dava açıyor. it ürüyor kervan yürüyor. yani, acüze, pirestij kart, pires yapıyor. karşı takımı yıldırıyür, felan fıstık). **Albert Kamu VİCDANI**

TUNCER ERDEM

Okur mektupları

Körfez bölgesinde 20 milyon insan risk altında

Körfez'de yaratılan bunalım, Ortadoğu ve dünya halklarını ölüm-kalım durumuyla karşı karşıya bırakmıştır. Önceden Ortadoğu için tasarlandığı sezilen kanlı bir senaryo, adım adım uygulamaya konuluyor. Irak'a her çeşit silah ve teknoloji transferiyle bugünkü bunalımın önkoşullarını yaratan ABD ve öteki büyük ülkeler, şimdi saldırgan ülkeye aynı yöntemle yanıt vermenin son hazırlıkları içindeler. Oysa, Körfez'deki bir savaşın sonuçları, bölge halkları ve insanlık için tam bir yıkım olacaktır. Körfez bölgesinde en az 20 milyon insanın yaşamı risk altındadır. Büyük devletlerin ve ülkemiz yöneticilerinin böyle bir felaketi göze alması, 21. yüzyıla 9 kala, devletlerin sorun çözmede hâlâ "savaş"ı gündeme getirmesi, insanlığın bugünkü gelişme aşamasıyla büyük bir çelişki oluşturmaktadır.

Bölgede savaş çıkarsa, nükleer silah kullanma olasılığı vardır. Öteki ülkelerle birlikte, ülkemizde de büyük bir savaş hazırlığı dikkat çekmekte, özellikle sağlık kuruluşları, "savaşa uygun" duruma getirilmektedir. Oysa bugün ülkemizin, hatta dünyanın tıbbi olanakları, bir nükleer çatışmanın sonuçlarıyla baş edebilecek düzeyde değildir. Savaşın başlamasından sonraki birkaç saat içinde tüm hastanelerdeki yataklar dolacak, giderek tıbbi olanaklar tükenecektir. Bu nedenle dünya hekimleri, "Nükleer savaş başlarsa, lütfen doktorunuzu aramayın. Çünkü size yardım edemez!" sloganını benimsiyorlar. Bizler de nükleer bir savaşın kurbanlarına yararlı olamayacağımızı söylüyor, savaştan önceki son olanakların çok iyi kullanılması gerektiğine inanıyoruz.

Körfez bunalımı, "nükleer silahların caydırıcılığı" tezinin bir aldatmaca olduğunu kanıtlamıştır. Savaşa yönelik en iyi "tedavi", savaşı önlemek ve uluslararası sorunlarda "savaşçı çözüm" yöntemini dünyadan tümüyle kaldırmaktır.

NÜSHED, ülkemizin savaşa sürüklenmesini önlemeye yönelik girişimleri destekliyor; üyelerini ve sağlık çalışanlarını, tüm barışçı ve yasal eylemlere aktif biçimde katılmaya çağırıyor.

Nükleer Savaşın Önlenmesi İçin
Hekimler Derneği (NÜSHED)

Basınımızın Tüm Savaş Çığırtkanlarına, Harp Goygoycularına, Cihat Tellâllarına Duyurumdur

Size silah tüccarlarının komisyoncusu, petrol şirketlerinin rüşvetçisi demiyorum. Bilmiyorum çünkü.

Barıştan yana olan bizlere, "savaşa hayır!" diyen bizlere, "Saddam'dan yana, Irak'tan yanasınız" diyorsunuz. Kabul.

Demek siz savaş istiyenler, Bush'dan, Amerika'dan yanasınız. Yani güçlüden, saldırgandan, bombacıdan, öldürenden yana. Yani, "zalim avcıdan" yana! ("Köpektir zevk alan Seyyad-ı Bî insafa hizmetten" - Namık Kemal)

Her şey bir Yana: Bütün yetkililerin, uzmanların bildirdiği üzere; yenilgisi çok muhtemel, kazanılması hemen imkânsız bir savaşa, Türkiye'yi sokmak istemenin anlamı ne ola?

Ey bütün dillerin sözlükleri, ansiklopedileri size soruyorum:

Sizin dilde "vatan hainliği" ne demek oluyor?

Necat Yardımcı
Eski Kırklareli Vali Yard.

Tartışma ve hareket için çağrı.

Körfez krizi vesilesiyle her toplumsal grup gibi gençliğin toplumsal muhalefetteki yeri, bunun gerekliliği ve yokluğu bir kez daha gündemimize geldi. Bu alandaki yakıcı tıkanıklık, her toplumsal grubun teker teker hareketlendiği ülkemizde kendini her zamankinden daha güçlü bir biçimde hissettiriyor.

Dünyada sol yelpazedeki tıkanıklık, son yüzyıl boyunca gençlik hareketlerinin ideolojisi olmuş, dinamizminin ifadesi olmuş bu araçtan gençliği mahrum bıraktı. Böylece gençlik dünyayı anlamak ve değiştirmek için bütünlüklü ve ilerici aynı zamanda çekim merkezi olabilecek bir kültürel formasyondan da mahrum kaldı.

Türkiye'de artık sivil, ideolojik şemsiyesi olmayan ve genç insanın bu günden yarına, somut istençlerine bu günün baskısına, anın baskısına karşı, önsel olarak hiç bir kaygı taşımayan bir harekete ihtiyaç olduğunu düşünüyorum. Öğrenmenin yenilenmenin pragsis yanına ağırlık vermemiz gerektiğini düşünüyorum. Bu sayede de yaşadığımız kurumlarla düzeni birbirine bağlayan ilmekleri kendi ellerimizle ve etkinliğimizle çözebiliriz" bu süreçte topluma önerebileceğimiz bir kültürel formasyonun, özgürlük söyleminin yaratılmasına da katkıda bulunabilmemiz mümkün olabilir.

Bireysel kimliğimizin, arayışlarımızın, dinamizmimizin toplumsallaşabilmesi için, topluma aktarılabilmesi için, çeşitlilik içinde belirgin sağlandığı, böyle bir forum, gerekliliğin ötesinde bir ihtiyaç haline gelmiştir.

Böyle bir iç demokratizasyonla toplumun diğer kesimleriyle daha anlamlı ve taraflarına daha büyük katkı sağlayan ilişkiler kurulabilir.

Her gençlik hareketinin temel açmazı olan toplumun verili durumuyla hareketin karakteri arasındaki çelişki daha kolay ve gençliğin lehine çözülebilecektir.

Tüm bu olasılık ve olanakların realize olabilmesi için, öncelikle öğrenci gençliğin, ilgi alanlarındaki, kulüplerdeki ve sol hareketin bu güne kadarki mücadelesinden oluşmuş birikimle, bağımsız gençlik hareketini, savaşa karşı barış ve tüm talepleri için başlatması bugünden yarına inşa etmesi gerektiği kanısındayım.

Tuncay Gürhan-İstanbul

Basına Açıklama

5 Şubat 1991 tarihinde, Olağanüstü Hal Bölge Valiliği tarafından televizyon ana haber bülteninde, görüntüleriyle birlikte yayınlanan açıklamada, Diyarbakır ili Bismil ilçesi Başhan (Xenoser) köyünde, PKK militanları ile köy korucuları arasında bir çatışmanın olduğu ve çatışma sonunda bir militanın öldüğü haberi veriliyordu.

10 Şubat 1991 tarihinde, Antalya'da ikamet etmekte olan Mehmet Yılmaz'a telefon eden bir şahıs, sözkonusu edilen çatışmada ölen kişinin oğlu Servet Yılmaz olduğunu bildirmesi üzerine, Diyarbakır'a gelen ailesi, ölen kişinin oğulları olup olmadığını fotoğraf ya da filmde veya mezarı açılarak teşhis etmek ve duyurum doğru ise cenazesini almak için 12 Şubat 1991 tarihinde Olağanüstü Hal Bölge Valiliği'ne bir dilekçe ile başvurmuşlardır. Bölge Valiliği'nde dilekçe kabul edilmediği gibi, böyle bir olayın kayıtlarında da olmadığı beyan edilmiş, Baba Mehmet Yılmaz'a yardımcı olma anlamında hiçbir olumlu tavır gösterilmemiştir.

Tabii ki bu tavır yeni değildir. Ölen gerillaların cenazelerinin yoğun istemlerine rağmen ailelerine verilmemesi, bölgemizde uzun zamandır devam eden bir uygulamadır. Bu uygulama tamamen yasadışıdır. Yürürlükte bulunan yasalara dahi uymayan keyfi bir davranış olması yanında, vahşet boyutunda değerlendirilebilecek düzeyde, çağdışı ve insanlıkdışı bir tavırdır. Bu uygulamanın arkasında, gerilanın ailesinin de cezalandırılması gibi hukukdışı bir niyet olduğu açıktır. Dünyanın hiçbir ülkesinde, ölü insanlara ve ailesine bu derece büyük saygısızlık yapılmamıştır. Bu tavır her yönüyle bir insanlık suçudur. Toplumumuzun insani, ahlaki, hukuki ve dini tüm değer yargılarına aykırıdır.

Bu politikaların sahipleri, sadece halkımıza karşı değil, insanlığa karşı da suç işlediklerini ve adaletin ergeç tecelli ederek bu pervasızlıkların hesabını soracağını bilmelidirler.

Hangi şartlar altında olursa olsun, herkesin yakınlarının ve çocuklarının cenazelerine sahip olmaya, onları anlayış ve inançlarına göre gömmeye, mezarlarının yerini bilmeye hakkı vardır. Bu hakkın gasb edilmesi siyasal ve hukuksal bir skandaldır.

İnsan Hakları savunucuları, aydınlar, parlamenterler ve tüm demokratik kuruluşları, süregiden bu hukukdışı uygulamaya karşı tavır almaya çağırıyor, bu insanlıkdışı politikayı şiddetle kınıyorum.

Hatip Dicle
İHD Genel Yönetim Kur.Üyesi
Diyarbakır Şubesi Başkanı

Yıllardır emperyalist güçler tarafından sömürüldüğümüz tartışmasız bir gerçektir.

TRT'de bu alanda varlığını göstermekten pek geri kalmadı. Özellikle Ora'nın kültürünü, folklorunu nasıl oluyor da Türk kültürü diye yayınlayabiliyorlar?

Bu alanda birçok belgesel yayınlandı, Fırat'ın Türküsü, Suyla Gelen Kültür vb. Bu insanların bir teki bile Türkçe konuşmayı beceremezken, nasıl oluyor da yaptıkları, birtakım faaliyetleri, Osmanlı, Selçuklu kültürü diyerekten kendilerine mal ediyorlar. Bu yaptıklarına da resmen hırsızlık denir. Aynı zamanda kültür ve folklor fakiri olduklarını da ispatlamış oluyorlar.

Avrupa kültürünü benimseyen bir milletle böyle şeyler çağdışı gelecektir. (Tandırda ekmek pişirmek, Tulux'ta ayran çırpmak vb.) Siz bu kültür hırsızlığını bırakın da, pizza tarifleri verin milletinize.

Bırakın onlar hayallerindeki Avrupa'yı özlemeye ve ulaşamamaya devam etsinler. Saygılar...

Diyarbakır-Amed

NOT: Fotoğraftaki kadın, oğlu gözleri önünde öldürüldüğü için aklını kaybeden bir Anne'dir.

Sayın Ablelerim,

Doğduğum günden beri elimden düşürmediğim "2000'e Doğru" dergisi yine toplatılmış. Benimki halen duruyor. Beni de tutuklayıp götürürler mi acaba? Ne yapayım dersiniz? Yastığın altına saklasam mı acaba? Seyamlay!

O.C.

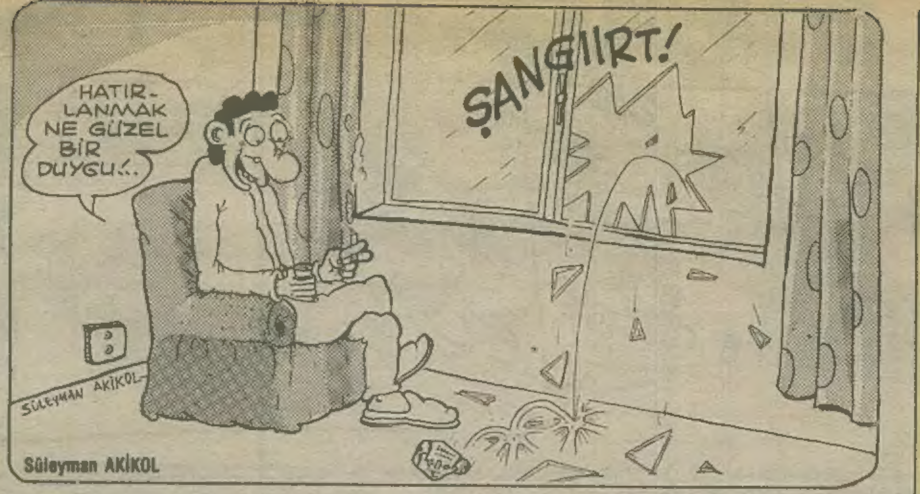

Süleyman AKİKOL

Hakan İŞCAN

Murat DİŞLİ

Hüseyin AKTAŞ

YOL BİTMEZ BEKLEMEKTEN,
OTOBÜS GELMEZ TEKLEMEKTEN
-Nuran MARİN-

Ya
Tao'cu Sevişme Ustaları Haklı
Ya da
Kalkmışın Dini İmanı Olmaz
Diyenler...
-Şenol TURGUT-

SURAT FELAKETTİR!...

NİNJA
Kaplumbağalar
B-52
ÇOK İNSAN ÖLECEK
—Burak AKKUL-

Hayat, Kaybettikçe KAZANILIR..
-Aliş/T.-

DOĞAYA AŞIK OLABİLİRSİN,
AMA O SANA ÇOCUK VEREMEZ...
—Gökhan GÜNEŞ—

Enis ÖZGER

LİMON

Sahibi: Güçlü Gazetecilik Yayıncılık Matbaacılık A.Ş.

21 Şubat 1991
Sayı: 259

Yayın Kurulu: Can Barslan - Gani Müjde
Alp Taner Ulukılıç - Şükrü Yavuz
Yazı İşleri Müdürü: Tan Cemal Genç
Görsel Yönetmen: Suat Gönülay
Adres: LİMON Turanlı Sok. No: 20 34350
Beyazıt-İstanbul
Tel: 516 66 00 (327-367)
Baskı: Güçlü Gazetecilik ve Matbaacılık A.Ş.
Dağıtım: Hür Dağıtım

Cengiz Ehip'e

Limon'un 7 Şubat tarihli, 257. sayısında Cengiz Ehip, içine düştüğü çelişkilerin farkında olmayarak şöyle diyordu: "Anladığım kadarıyla Limon çıktığı günden beri ortalamaya değil, daha koyu bir kesime hitap etmeye çalışıyor. Doğrusu bu hoşuma gitmiyor değil, fakat son aylarda öylesine koyulaştı ki..."

Cengiz Ehip bu dedikleriyle, hoşuna giden şeyden şikayetçi oluyor. Bu zat hoşuna giden şeylerin olmasından duyduğu rahatsızlığı güzel bir şekilde dile getiriyor. Hoşuna giden şeylerden rahatsız olmak, şikayetçi olmak ne bir delinin, ne de bir akıllının yapacağı şeydir.

Cengiz Ehip'in hoşlandığı(!) fakat rahatsız olduğu şey nedir? Bu zatın, Limon emekçilerinin yaptıkları sanatlarıyla, insanlığın sorularını işlemeleri, halkın yanında yer almaları ve halkı sömürenlere tavır almalarından rahatsız olduğu açıktır. Birde Limon sanatçılarının enternasyonalist bir ruhla ürettikleri sanatlarından rahatsız oluyor. Bunu kendi mekbutunda ORASI sayfasına yönelttiği saldırılardan (ben bunlara eleştiri diyemiyeceğim) anlıyoruz. Aynı zamanda bu insanın şoven, ırkçı bir yapıya sahip olduğu ortaya çıkıyor. Belli ki resmi ideolojinin dışına çıkmayan, sadık biri...

Ben bir Oralı olarak, Oralı Limon okurlarının, "ORASI gazetesini" çok beğendiklerini belirteyim. Tabii ben de Limon'u ve ORASI gazetesini severek okuyorum. Ve şöyle diyorum Limon emekçilerine; Limon haftalık olarak değil de günlük olarak çıkamaz mı? Ya da sayfa sayısı artırılamaz mı? Temennim bunların yapılabilmesi.

Limon emekçilerinin-sanatçılarının enternasyonalist ruhunu bir Oralı olarak selamlarım. Taktir ettiğim çalışmalarının ileride de devamını dilerim.

M.Doğan-Diyarbakır

Dostlara ve Düşmanlara.

Sözleşmemiz imzalandı. Ancak bu sözleşme taslakta belirttiğimiz gibi olmadı. Bunda hakim sınıfların türlü baskıları ve işçilerin de olaylara biraz duygusal biraz da korkulu bakışlarının etkisi oldu.

Ancak Türk-İş ve diğer düzen partilerinin başta kendi çıkarları doğrultusunda destek vermeleri daha sonra da; mücadelenin boyutlarının genişlemesi, buna paralel olarak Türkiye'de halk muhalefetinin mücadelesinin ivme kazanması ile birlikte, bu hareketi düzenin kendi potaları içinde eritmeye çalışmasının büyük etkileri oldu.

Her şeye rağmen belli dönemlerde şehitler bile veren Zonguldak işçi hareketinde, bu dönem Türkiye işçi tarihine olumluluklarıyla, verdiği derslerle geçecektir.

Biz devrimci işçiler olarak bu mücadeleden dersler aldık, daha iyi, daha sınıfsal kazanımlarla bir üst boyuta taşımaya çalışacağız.

Emek ile sermayenin eşit olacağı, hayali bir sistem için değil, ancak ve ancak üretenin yöneten olacağı bir düzen için bu mücadeleyi sürdüreceğiz. Her ne pahasına olursa olsun.

-Söz, yetki, karar, iktidar Halka.-

Zonguldak'tan Devrimci İşçiler

Değerli Limon okuyucuları,

Uludağ Üniversitesi öğrenci yurdundaki baskılar gün geçtikçe artıyor. Özellikle yeni müdürün atanmasıyla bu baskılar had safhaya ulaştı. Yurtta mevcut olan onca sorunun çözümü ve yeni hizmetlerin getirilmesi bir yana bırakılıp yurt bir kışla haline getirildi. İlk etapta her bloğa 4-5 bekçi alınarak bloklarda kimlik kontrolü yapıldı. Başka bloklardaki arkadaşlarımızla görüşmek için blok bekçilerine kimlik bırakmak zorunluluğu getirildi. Adeta öğrencilerin birbirleriyle görüşmeleri yasaklandı. İkinci ve en büyük sorun yurt ücretlerini yatırmayıpta yurttan kaydı silinen öğrencilerle ilgili. Kaydı silinen öğrencilerin yurda tekrar kayıt yaptırmaları için yeniden depozito (60.000 TL) ve her ay çift ücret (51.000 TL) ödemek zorunluluğu getirildi. Buna benzer akla ve kanunlara aykırı uygulamaların gün geçtikçe artacağı kuşkusuzdur. Bu haksız uygulamaların ortadan kaldırılması için yurt öğrencilerini ve kamuoyunu duyarlı olmaya çağırıyoruz.

U.Ü. Demokrat Öğrenciler

"İstanbullu Ben'e Hitaben"

"Sevimli Polis" rumuzu ile mesleğini nasıl icra ettiğini anlatmaya çalışan o polise karşı sen ve diğerleri yazdıklarınızla bir ölçüde içinde bulunduğunuz bunalımdan kurtulmuş bulunuyorsunuz. Beni sorarsanız ben polis delisi değilim ve hepsine hayranlığım da yok, aynı zamanda işkence olaylarını da biliyorum, ancak "işkence" sözünü ağzına almayarak içinden geldiği gibi açık bir sözle LİMON'umuzun bu köşesinde sesini duyurmak isteyen bu polisi böyle **basit** bir dille kalaylamak kibarca söyleyeyim senin gibi bir polis kızına yakışmaz. Birtan arkadaşımızın ölüm şeklini ve hazırlayanları da kınıyorum.

LİMON'un kozmik bağlayıcı gücü ile hoşçakalın...

O.D.T.Ü.'lü Baby Face

Grup Ekin'in solisti Metin TURAN serbest bırakılsın. Dinleyicilerimizi ve tüm duyarlı kesimi, Merkez Kapalı Cezaevi 4. Koğuş Ulucanlar/Ankara adresine mektup yazarak Grup Ekin'in solisti Metin TURAN'la dayanışmaya çağırıyoruz.

Grup EKİN

- **Özgür Halk** dergisinin 4. sayısı çıktı.
- **Akgün Akova**'nın **"Sansürttürme şair abüü"** ile **Ahmet Ümit**'in **"Çıplak ayaklıydı gece"** isimli kitapları Cem Yayınevi'nden çıktı.
- **abece**'nin Şubat sayısı çıktı.
- **Zafere Doğru**'nun Şubat-Mart sayısı çıktı.

KRİMİNAL ÖYKÜLER

..Alf TAMER .....1 Timsah gözyaşla

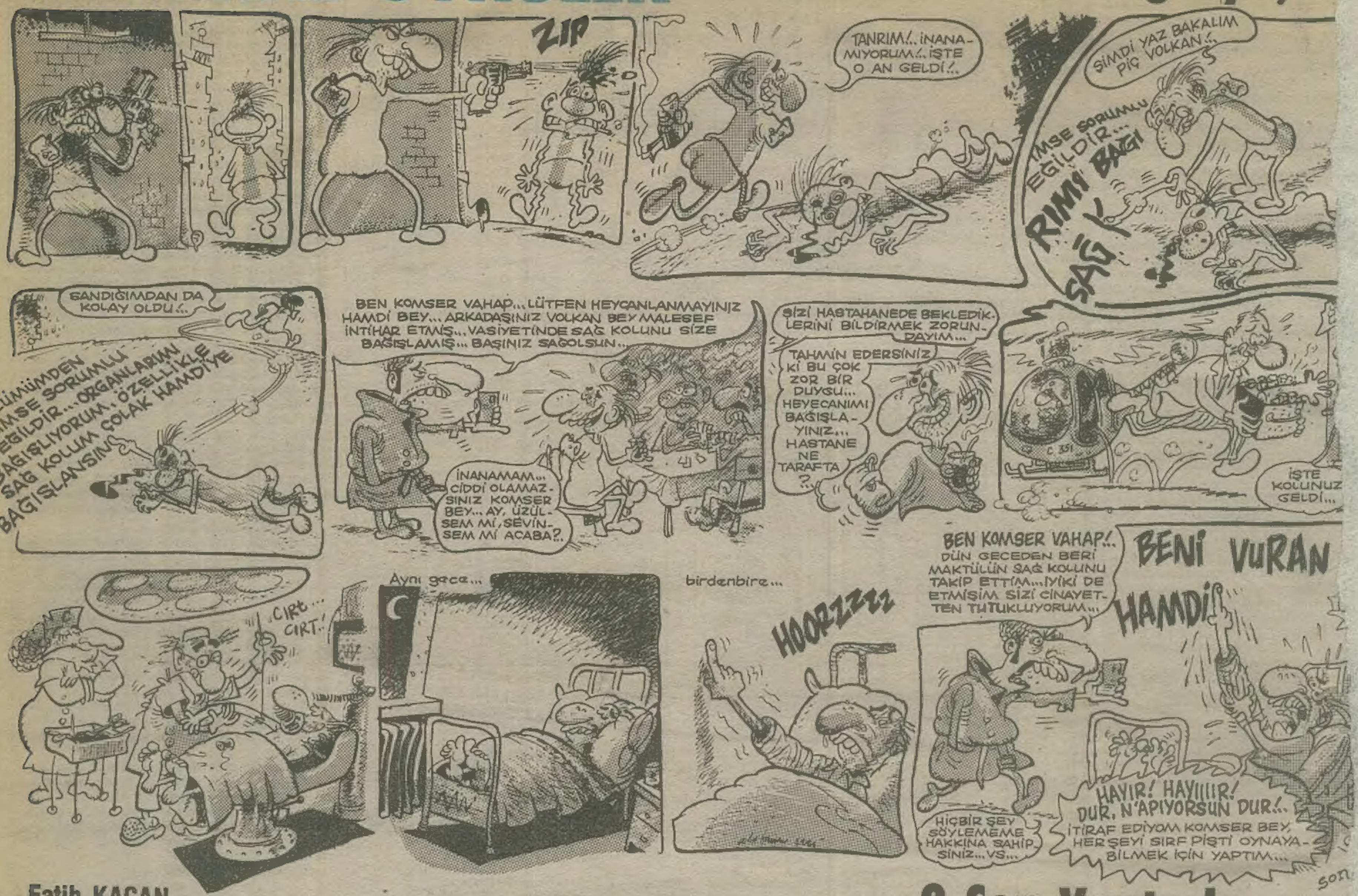
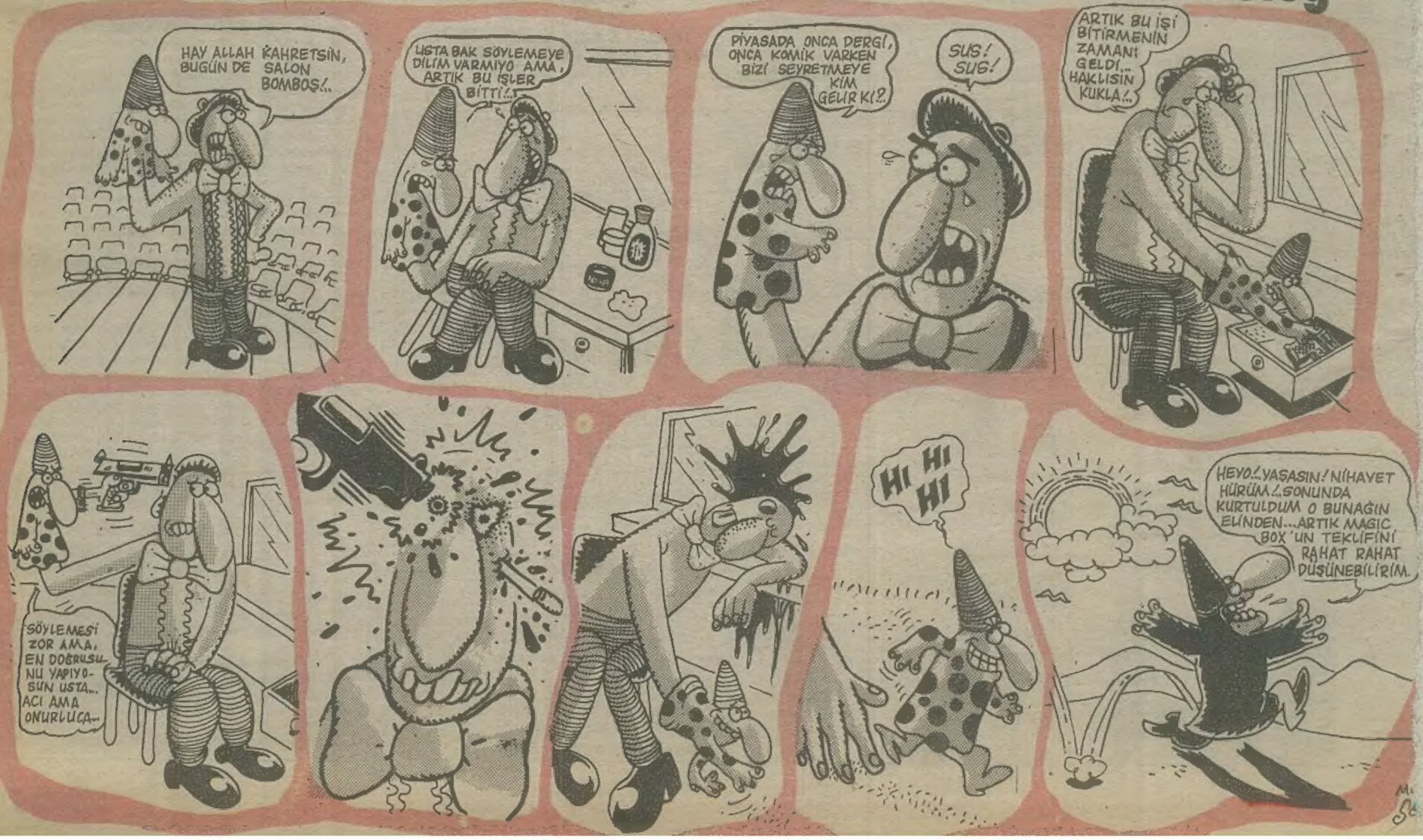
..Fatih KAÇAN.. 2 Son Vantrolog .....